

執行董事

丹斯里拿督張曉卿 (主席)
張鉅卿先生
張翼卿醫生
張裘昌先生

獨立非執行董事

鄧應渝先生
俞漢度先生

公司秘書

羅玉娟小姐

主要往來銀行

香港上海滙豐銀行
恒生銀行

核數師

羅兵威永道會計師事務所

律師

孖士打律師行
柯伍陳律師事務所

總辦事處及主要營業地點

香港柴灣嘉業街十八號
明報工業中心A座十五樓

註冊辦事處

Cedar House
41 Cedar Avenue
Hamilton HM 12
Bermuda

主要股份過戶及轉讓登記處

Butterfield Corporate Services Limited
Rosebank Centre
14 Bermudiana Road
Hamilton
Bermuda

股份過戶及轉讓登記處

香港分處

登捷時有限公司
香港夏慤道十號
和記大廈四樓

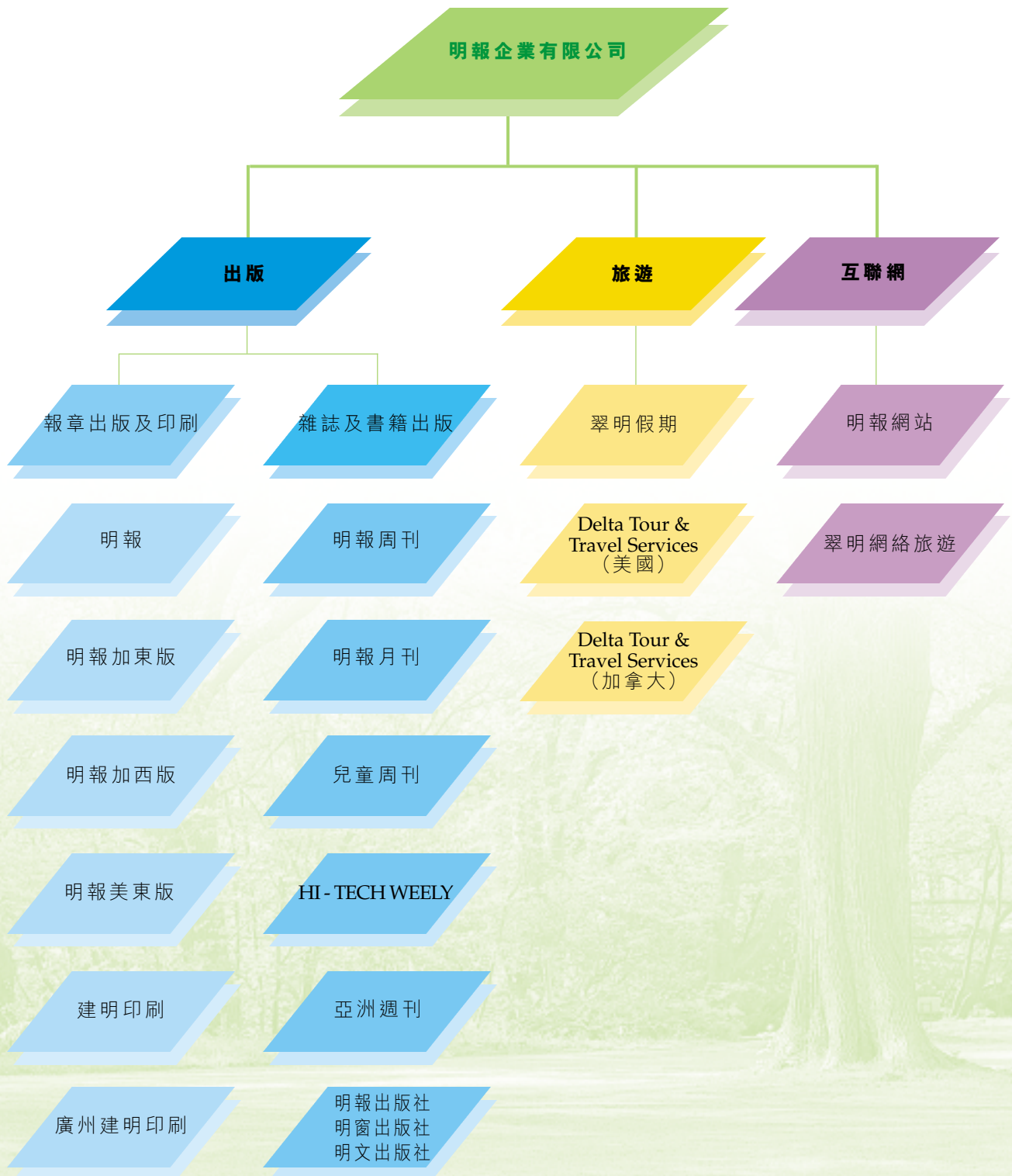

本人欣然向各股東提呈明報企業有限公司及其附屬公司截至二零零二年三月三十一日止年度之年報及經審核會計賬目。

業務回顧

剛過去的這個財政年度可說是充滿挑戰和令人興奮的一年，作為一家中文媒體企業，我們見證了中國欣然奪得二零零八年奧運主辦權及正式加入期待已久的世界貿易組織，這兩件大事標誌著中國持續朝繁榮、開放及現代化社會的方向發展。

與此同時，香港的經濟衰退為每個行業帶來了挑戰，媒體行業亦不例外。整體廣告市場的總開支因經濟轉趨疲弱呆滯而顯著萎縮，影響所及，本集團於二零零一至二零零二年度上半年的營業額錄得14%的跌幅，淨虧損接近14,000,000港元。

在財政年度的下半年，震撼全球的九一一恐怖襲擊事件帶來極大的負面衝擊，廣告業的競爭和減價戰越演越烈，旅遊業的割喉式優惠價格也是前所未聞。

為了使本集團保持競爭力，盡心而能幹的管理人員迅速地採取了有效的開源和節流措施，果斷地控制成本，又積極開拓新的收入來源。集團僱員總人數較去年減少了7%，而循例支付的年終雙薪則改為按表現發放的花紅。管理人員趁白報紙價格回落鎖定了較長期的供應，又為新舊廣告客戶提供富創意的廣告計劃。集團的整體生產力明顯提升了，全年度的廣告量亦維持與去年相若。至本財政年底時，本集團的實力增強了，財政狀況也比半年結時更為穩固，淨虧損收窄至5,000,000港元以下。

值得一提的是，本集團年內提升了工作效率和取得較預期為佳的業績之同時，絲毫沒有減低明報的新聞質素，這也是我們最引以自豪的。事實上，過去一個年度明報憑出色的新聞內容和報道手法贏得了歷年來最多的獎項。

根據香港中文大學一項有權威的調查結果顯示，明報獲公眾選為香港最具公信力的媒體機構，壓倒了所有中英文報章及電子媒體。明報憑一輯關於北京沙塵暴的報道，以及多則深入報道，贏得香港報業公會周年新聞獎項中的大獎。亞洲出版業協會及Ifra這兩個亞洲區內備受尊崇的媒體組織也頒發獎項給明報，表揚明報傑出的新聞報道和版面設計。

明報於多倫多、溫哥華和紐約的海外版，及於香港和北美洲均有辦事處的旅遊業務翠明假期，經九一一事件後業務雖曾一度急挫，及後已回復正常，穩定增長。本集團的互聯網業務分支



丹斯里拿督張曉卿
主席

明報網站有限公司自去年十月重組架構後，業績已有顯著改善。明報網站無間地提供即時更新的新聞服務，每月讀者(瀏覽者)人次超過2,200,000。

至於本集團控告智才有限公司，追討其擔保的一筆約186,000,000港元債務的訴訟，本集團已透過律師完成所有審訊前程序，案件已排期於二零零三年一月二十日開審。

展望

展望二零零二至二零零三年度的前景並不明朗，仍然充滿挑戰。一方面，美國經濟以緩慢卻穩定的步伐復蘇，中國的本地生產總值強勁增長，令香港的經濟局面比去年樂觀；另一方面，地下鐵路催生了一份免費的報章，令本來已經充滿競爭的媒體市場變得更加波動。總括而言，我們對集團來年度的業務表現仍持審慎樂觀態度。

致謝

最後，本人謹代表董事會向管理層及全體員工致謝，感激他們盡心努力為集團作出貢獻，本人也要向一直支持我們的讀者、廣告商、客戶、供應商及業務伙伴致以衷心謝意。

丹斯里拿督張曉卿
主席

香港，二零零二年七月五日

業績摘要

回顧期內全球經濟放緩，消費力薄弱，本集團核心業務亦不免受到影響。本集團於截至二零零二年三月三十一日止年度之經審核綜合營業額為1,044,155,000港元，較去年下跌14%。股東應佔虧損為4,735,000港元，每股虧損1港仙，去年同期則分別為溢利110,955,000港元及每股盈利28港仙。去年溢利包括從攤薄本集團於網上業務明報網站之權益及出售亞洲週刊股權而獲得之收益共74,493,000港元。

報章業務

明報

過去一年，香港經濟疲弱，失業率持續上升，社會氣氛低沉，明報積極嘗試與讀者一起尋找出路，在港聞版推出多個系列，包括《香港怎麼辦》、《再愛香港100理由》及《與龍共舞》，廣邀各界分享建港心得；這些具系統及策劃周詳的報道，在社會上引起廣泛的回響。而明報本年度發掘的多宗獨家新聞，如揭《九鐵西門子合約醜聞》、《澳門娛樂賬目混亂》、《希望工程的糊塗賬問題》及率先披露《梁錦松伏明霞戀情》等，亦成為社會上的熱門話題。

經濟版在大氣候逆轉下，加強了保本理財的報道和分析，方便讀者作中長線理財規劃。經濟版更計劃提供更多實用資訊，如推出創業系列，蒐集成功的創業過案，剖析其成功的秘訣，與有志創業的讀者分享。

國際版本年度於九一一事件及美國攻打阿富汗事件中，兩度出版號外，以迅速而全面的步伐為讀者報道這兩宗全球觸目的新聞的最新形勢，甚獲好評。

副刊也增加了不少具特色的內容，其中旅遊版、飲食版及親子版加添了不少富趣味和緊貼生活潮流的資訊，以提升讀者生活質素和情趣。於年中出版的全粉紙製作特刊《2001聖誕也快樂》及兩本時裝特刊，均備受讀者讚賞。

體育版及娛樂版的內容亦不斷革新，體育版加入了《8號仔爆料》、《中華英雄》、《體壇追擊》等新元素。至於二零零二年世界盃這個四年一度的足球壇盛事，體育版特別派出記者到比賽場地採訪報道，為讀者提供最新最全面的資訊。娛樂版加強了《星期日Sunday明報》的藝人獨家專訪，往後又將陸續推出富特色的專輯，務求為讀者帶來更多「資」多「彩」的娛樂新聞。

逢周六隨明報附送的新界專線，以地區生活資訊為主，切合新界區居民需要。隨著邁向五周年，新界專線改革了版面，加強編採內容的質與量，以取得地區讀者的認同。

廣告業務方面，明報積極開拓新的廣告市場，又以優惠廣告計劃配合客戶需求，反應理想。明報招聘廣告業務《JUMP》年內舉辦了一系列以自我增值為主題的研討會，提倡終身學習精神，深受求職者歡迎。據二零零二年四月全球標準互聯網調查Nielsen//NetRatings報告指出，《JUMP》網站瀏覽人次為全港同時擁有報章及網站的招聘媒體之冠。

明報年內銷量持續增長，全年平均每天銷量較去年上升3%。

明報海外版

本年度北美地區經歷了美國股災和九一一事件，北美整體經濟受到影響，至本財政年底始現復蘇，明報海外版的廣告收入因而減少。由於九一一事件舉世震驚，明報海外版的銷量受到刺激而大幅增加，尤以世貿中心所在的紐約市，報章銷量較去年有逾兩成增幅。

多倫多在北美經濟衰退中受影響較少，復蘇最快，由於明報加東版是當地讀者人數最多的中文報章，故估計在復蘇過程中將獲益較大。

溫哥華的經濟亦見由谷底微有回升，而明報加西版的全年營業額亦維持去年水平。經過數年努力經營，明報加西版已站穩當地讀者人數最多的中文報章領導地位，因此展望來年，業績表現會更好。

明報美東版受九一一事件刺激銷量大幅增長，美東版對這事件作出的報道的質與量，贏得了當地華人社區的讚譽。隨著美國經濟復蘇，預料明報美東版來年會取得更好的成績。

雜誌業務

明報周刊

由於香港整體經濟環境欠佳，明報周刊廣告收入亦免不了受到影響，但憑著有效的推廣策略，明報周刊全年廣告收入與去年比較只錄得輕微跌幅。

明報周刊本年度繼續舉辦《演藝動力大獎選舉》，藉以表揚台前幕後有突出表現的藝能界工作者，是次選舉得到演藝界人士大力支持，活動成績非常理想。

明報周刊除詳盡報道娛樂圈與社交圈子的大小新聞外，以優質生活為內容重點的Book B，亦不斷擴闊及革新內容，以加強生活雜誌的形象。此外，明報周刊本年度製作的《ball場最前線》光碟及《2002澳門行街Guide完全版》專刊，均獲得讀者的支持。

展望來年，明報周刊除搜羅更多讀者關注的娛樂新聞外，並會提供更多不同專題的生活資訊及重點加強內容和版面設計。

明報月刊

明報月刊的訂戶於近年有顯著增長，本年度銷量收入較去年增長逾四成。

明報月刊致力革新，在內容方面，除文化性外，還加強社會性、知識性及時效性，每期廣邀各地名家與學者執筆，擴大作者隊伍，並策劃專題報道，探討香港社會興革、中國焦點問題及全球華人關注的文化和社會事宜。

明報月刊將繼續堅守為一本社會性、文化性與知識性兼備的刊物，並積極拓展東南亞及北美市場。

兒童周刊

兒童周刊在本年度除加強學校訂閱服務外，並積極舉辦推廣活動，在多項大型活動中尤以《好玩校園 — 周三校園遊樂服務》活動最為成功。自二零零一年九月開始，兒童周刊安排同事和義工定期走訪不同學校，透過具創意及多元化的遊戲活動，把《學與樂》的文化推廣至學校和家庭，成功地為兒童周刊鞏固健康親切的形象。此外，兒童周刊與廣告客戶及贊助商合作籌辦的嘉年華會及生日派對等活動，均獲得讀者熱烈反應，同時也為兒童周刊帶來利潤貢獻。

展望來年，兒童周刊將繼續為小讀者提供優質內容，並將《好玩校園》的意念推廣至更多教師及家長。

HI-TECH WEEKLY

HI-TECH WEEKLY每周一書三冊，於本年度正式獨立發售後，清晰定位為e-Life雜誌，為讀者提供最新的電腦資訊之餘，亦將科技知識溶入生活。雜誌銷量一直穩步上升，總營業額較去年上升逾13%。

未來一年，HI-TECH WEEKLY將以專門性、生活化及實用性為內容改革重點；廣告策略方面，HI-TECH WEEKLY除吸納傳統廣告外，更為廣告客戶提供更多互動性的合作計劃，以擴闊客戶網絡及業務發展空間。此外，HI-TECH WEEKLY將繼續與不同機構合辦讀者研討會，並加強與明報集團屬下其他刊物合作，以增強在市場上的發展潛力。

亞洲週刊

亞洲週刊是各地華人的精神家園，也是華商的資訊平台。根據二零零二年《亞洲工商行政人員閱讀習慣調查》，亞洲週刊被選為最受亞洲工商行政人員歡迎的中文周刊。

回顧期內亞洲週刊因受全球經濟衰退影響，廣告收入下降，惟於此困難經營環境下，雜誌銷量及發行收益仍維持去年水平。

為提升雜誌質素，亞洲週刊於二零零一年以新版面設計與讀者見面，於保持新聞報道文章的廣度與深度之同時，亦進一步發揮圖片和美術的魅力。

亞洲週刊來年度將加強推廣活動以爭取更多亞洲區讀者支持，廣告方面，在我們的合作伙伴TOM.COM LIMITED之協助下，將重點開拓中國大陸的廣告市場，為雜誌擴展更大的客戶基礎。

出版業務

明報出版社／明窗出版社

明報出版社於二零零二年初成立了明文出版社，為有志出版著作而又具寫作潛質人士將作品結集面世，計劃並邀請了多位知名學者及作家擔任顧問成員，短短數月間已為本地及海外人士出版多本優質圖書。

明報出版社於本年度與明報月刊及四間大文化機構舉辦的《世界華文報告文學徵文獎》，得到二十一間世界各地華文作家協會及報章參與，反應非常熱烈。

在圖書銷售方面，明報出版社於本年度出版近一百五十本新書，涵蓋不同內容系列，均得到讀者讚賞。

來年，明報出版社除繼續推出高質素圖書及加強知識性書籍外，亦會積極舉辦更多由專業人士主持的講座活動，以增強與讀者聯繫。

旅遊業務

翠明假期

本年度旅遊業接連受經濟放緩及美國九一一事件影響，市場對於旅遊產品需求減弱，翠明假期隨即作出各項相應措施，以控制成本及加強服務多元化，回顧期內仍錄得輕微盈利。

鑑於暑期學生出外遊學市場甚具發展潛力，翠明假期來年度將重點推廣暑期國際遊學團。此外，近年港人於短假期喜歡到國內旅遊及消費，而中國公民出國旅遊及公幹亦越趨頻繁，估計日後中國市場逐步開放後會為旅遊業帶來更多商機，翠明假期將會積極拓展這個極具潛力的市場。翠明假期於開拓新旅遊市場之同時，亦會繼續推出傳統旅行團行線，期間並致力提高各項服務的質素，以維持其在業內的良好口碑。

北美洲市場方面，經翠明假期各分社的努力下，本年度亦錄得盈利。未來一年各分社將全力發展外遊市場，相信會為集團帶來可觀盈利。

互聯網業務

明報網站

明報網站的業務於本年度保持平穩增長。於二零零一年十月，明報網站作了一次架構重整，以精簡人手及提升營運效率，網站業績因而有顯著改善。

儘管網上廣告收入增長速度未如理想，令互聯網內容發展進度放緩，明報網站仍致力維持每天不斷更新的即時新聞及在股票交易日提供即時財經新聞，為全球電腦用戶提供更快捷更詳盡的新聞資訊服務，現時明報網站每月瀏覽人次已超過2,200,000。

明報網站與多家教育及培訓機構合作，推出一站式進修學習網《LIFE》，理論與實踐並重，深受教育界歡迎。隨著寬頻固網通訊日趨普及，第三代流動電話(即流動寬頻通訊服務)迅速冒起，寬頻互聯網用戶對多媒體內容將有強大需求，這方面的發展空間很大，明報網站積累了許多製作多媒體內容的經驗，為日後業務發展奠定良好基礎。

翠明網絡旅遊

翠明網絡旅遊的業務本年度亦隨整體市場經濟情況而收縮，經過審慎的策略性規劃，今年業務虧損輕微。翠明網絡旅遊來年度除全力拓展機票及酒店銷售外，並將積極發展東南亞旅行團，展望來年可為集團帶來利潤。

社會公益事務

讀者捐款

明報多年來不斷替讀者為有需要人士送上緊急援助。不少讀者於閱報後對報道的事主施以援手，明報一一按讀者指示將讀者交來款項轉達予指定家庭或人士。

明報校園記者

校園記者為明報所主辦的重點校園活動，本年度已踏入第五屆。明報從報名參加校園記者計劃的千多名學生中挑選四百位作編、採、攝、製的記者基本訓練，其後再安排不同的實習機會及每月與名人及政府官員會面，增加其採訪機會，表現出色的校園記者更可與中國大陸的傳播系學生作交流。

人人有腦 希望工程

為鼓勵公平學習，提倡助人、自助及資源循環再用，明報與多個團體合辦《人人有腦 希望工程》活動，收集各界捐贈的電腦再分贈予有需要人士。這項義舉連續三年得到香港賽馬會資助，今年資訊科技署更撥出款項支持，令受惠人數增至一千三百五十位，受惠者亦由學生擴至社會中的弱勢社群。

其他

此外，明報於年度內亦分別與多個機構合作舉辦富教育意義的活動予全港青少年參加，積極培育茁壯新一代。

財政狀況

儘管面對嚴峻的經濟形勢，本集團之財務狀況依然良好，於二零零二年三月三十一日的股東權益為574,524,000港元(二零零一年三月三十一日：630,416,000港元，經重列)，長期負債合共9,973,000港元(二零零一年三月三十一日：10,493,000港元)，資本負債比率為1.74%(二零零一年三月三十一日：1.66%，經重列)。

本集團於二零零二年三月三十一日的庫存現金為160,535,000港元(二零零一年三月三十一日：342,458,000港元)，而未償還的銀行貸款合共84,032,000港元(二零零一年三月三十一日：213,660,000港元)。

展望

本地經濟預期在下半年逐漸復蘇，惟營商環境仍見惡劣。本集團財務狀況穩固，在全體員工群策群力下，本集團已作好準備迎接各項挑戰，以靈活和多元化的經營策略把握經濟改善後所帶來的商機，加上成本控制得宜及白報紙價格回落，本集團有信心在來年度取得更佳業績。此外，董事會將繼續致力擴展新業務及投資商機，務求令本集團業務有進一步增長。

本年度獲得之獎項



香港報業公會

2001年香港最佳新聞獎

寫作組	全年大獎	
最佳新聞報道	冠軍	亞軍
最佳新聞寫作	亞軍	優異獎
圖片組(特寫)	冠軍	優異獎
最佳新人獎		

香港攝影記者協會

「前線、焦點二零零一」新聞攝影比賽

人物組	亞軍
-----	----

消費者委員會

消費權益新聞報道獎

特寫組	金獎	銀獎	銅獎
-----	----	----	----

Ifra

Publish Asia 2002 Awards	亞洲最佳報章設計金獎
--------------------------	------------

香港電台

<傳媒春秋-每周一選> 2001-2002年新聞總選	冠軍
-------------------------------	----

亞洲出版業協會

2002年傑出編輯獎

最佳中文報章獎

中文雜誌組最佳報道獎

中文雜誌組最佳經濟報道獎



香港記者協會

國際特赦組織香港分會

外國記者協會

第七屆人權新聞獎

報章特寫	冠軍	
報章評論及分析	冠軍	優異獎
報章新聞攝影	冠軍	5項優異獎
雜誌	冠軍	

股東週年大會通告

茲通告本公司謹訂於二零零二年八月二十日(星期二)上午十時三十分假座香港銅鑼灣告士打道281號香港怡東酒店二樓岸濤廳II召開股東週年大會，以便處理下列事項：

1. 省覽截至二零零二年三月三十一日止年度之經審核財務報告、董事會報告及核數師報告。
2. 宣派末期股息。
3. 重選董事及授權董事會釐定其酬金。
4. 續聘核數師及授權董事會釐定其酬金。

承董事會命
羅玉娟
秘書

香港，二零零二年七月五日

附註：

1. 凡有權出席上述大會並於會上投票之本公司股東，均有權委派一位或多位代表出席並代其投票。受委代表毋須為本公司之股東。
2. 代表委任表格連同授權簽署該表格之授權書或其他授權文件(如有)或經由公證人簽署證明之授權書或授權文件之副本，最遲須於大會或其任何續會指定舉行時間四十八小時前送達本公司之總辦事處及主要營業地點，地址為香港柴灣嘉業街十八號明報工業中心A座十五樓，方為有效。
3. 本公司將由二零零二年八月十五日(星期四)至二零零二年八月二十日(星期二)(包括首尾兩天在內)暫停辦理股東之股份過戶登記手續。為確保享有擬派末期股息之資格，所有填妥之過戶表格連同有關之股票，必須於二零零二年八月十四日(星期三)下午四時前交回本公司之股份過戶登記處登捷時有限公司(地址為香港夏慤道十號和記大廈四樓)，辦理手續。

董事會同寅謹將截至二零零二年三月三十一日止年度之董事會報告連同經已審核之賬目呈覽。

主要業務及地區分析

本公司為一間投資控股公司，其主要附屬公司之業務載於賬目附註29。

本年度本集團之業績按業務分部及地區分部之分析載於賬目附註2。

業績及分配

本集團於本年度之業績載於第23頁之綜合損益表內。

董事會已宣布及已於二零零二年一月十八日派發中期股息每普通股2港仙，合共7,847,000港元。

董事會建議派發末期股息每普通股2港仙，合共7,847,000港元。

儲備

本集團及本公司於本年度之儲備變動詳情載於賬目附註20。

固定資產

本集團之固定資產變動詳情載於賬目附註11。

股本

本公司之股本變動詳情載於賬目附註19。

可供派發儲備

於二零零二年三月三十一日，按百慕達一九八一年公司法（經修訂）而計算的本公司可供派發儲備合共545,137,000港元（二零零一年：724,937,000港元）。

財務摘要

本集團最近五個財政年度之業績與資產及負債摘要載於第66頁。

購買、出售或贖回本公司之股份

本公司於年內並無贖回本公司任何股份。本公司及其附屬公司於年內亦無購買或出售本公司之任何股份。

董事

於本年度內及截至本報告刊行日期前在任之董事芳名如下：

丹斯里拿督張曉卿 (主席)

張鉅卿先生

張翼卿醫生

張裘昌先生

* 鄧應渝先生

* 俞漢度先生

* 獨立非執行董事

遵照本公司之公司細則第99(A)條及第182(iv)條，鄧應渝先生及俞漢度先生需輪席告退，惟願候選連任。

董事及高級管理層成員簡歷

丹斯里拿督張曉卿，68歲，自一九九五年十月起出任本公司主席。丹斯里拿督張曉卿在多個行業均有豐富經驗，包括木材業、報業及物業發展與投資。

張鉅卿先生，67歲，自一九九五年十月起出任本公司執行董事。張先生於一九六四年畢業於香港德明書院，取得土木工程文憑。彼為丹斯里拿督張曉卿之弟。

張翼卿醫生，51歲，自一九九五年十月起出任本公司執行董事。張醫生於一九七五年畢業於新加坡國立大學，獲頒醫學學士學位，並於一九七七年取得英國皇家內科醫師學會會員資格。彼為丹斯里拿督張曉卿之弟。

董事及高級管理層成員簡歷(續)

張裘昌先生，42歲，於一九九八年五月二日加入本公司為執行董事。張先生於一九八二年畢業於加拿大多倫多約克大學，獲頒工商管理學學士學位。

鄧應渝先生，57歲，自一九九五年四月起出任本公司獨立非執行董事。鄧先生為土木工程師，並出任南方石油有限公司及宏禮有限公司之董事總經理。

俞漢度先生，54歲，於一九九九年三月三十日獲委任為本公司獨立非執行董事。俞先生為英格蘭及威爾斯特許會計師公會之資深會員及香港會計師公會之會員。俞先生曾為一間國際會計師行之合夥人，對於企業財務方面擁有豐富經驗。俞先生為偉業融資有限公司創辦人及董事，該公司專門從事直接投資及財務顧問等活動。彼亦為香港多間上市公司之董事。

附註：本集團各項業務均由上述四位執行行政職務之董事直接負責。這幾位執行董事被視作本集團高級管理層之成員。

董事於具競爭性業務之權益

根據香港聯合交易所有限公司之《證券上市規則》第8.10條，本公司披露在本年度內，本公司董事丹斯里拿督張曉卿、張翼卿醫生及張裘昌先生於馬來西亞的朝日報業有限公司(「朝日報業」)出任董事。張裘昌先生其後於二零零二年七月辭任朝日報業之董事職務。

由於本公司董事會乃獨立於朝日報業之董事會，故本集團能獨立地按公平基準進行其業務。

董事服務合約

於即將舉行之股東週年大會上獲建議重選之董事概無與本公司或其任何附屬公司訂立本集團不可於一年內免付補償(法定補償除外)而終止之服務合約。

購股權計劃

根據於二零零一年八月二十一日舉行之股東特別大會上批准之購股權計劃(「該計劃」)，本公司董事可酌情邀請本公司及其附屬公司之全職僱員(包括執行董事)，按照該計劃之條款及條件認購本公司股份之購股權。

(a) 條款簡介：

根據該計劃，個別人士可獲授予購股權最多為不超過當時根據該計劃可授出購股權所涉及本公司股本中之股份數目上限之25%。根據該計劃可授出購股權所涉及之股份數目上限(連同當時已行使及尚未行使之購股權)為不超過本公司不時已發行股本(不包括(i)任何根據該計劃或其他計劃已配發及發行之股份；及(ii)就(i)所述之股份而按比例再獲發行之股份)之10%。該計劃於二零零一年八月二十一日起計十年內持續有效，在該期限後，將不會再授出任何購股權。

根據於二零零一年九月一日生效之香港聯合交易所有限公司《證券上市規則》內就監管購股權計劃之修訂，該計劃若干條款已不適用，其中包括認購價之釐定。按《證券上市規則》，股份認購價將為(i)本公司股份之面值，以及(ii)於授出購股權前五個交易日本公司股份之平均收市價，兩者取其較高者。

(b) 本公司據該計劃授出之購股權於本年度內之變動詳情如下：

承授人	購股權之股份數目				每股 行使價 港元	授出日期	行使期
	於二零零一年 四月一日 結餘	於本年度內 授出	於本年度內 行使	於二零零二年 三月三十一日 結餘			
董事：							
丹斯里拿督張曉卿	-	300,000	-	300,000	1.592	31/08/2001	01/09/2001 - 20/08/2011
張鉅卿先生	-	300,000	-	300,000	1.592	31/08/2001	01/09/2001 - 20/08/2011
張翼卿醫生	-	300,000	-	300,000	1.592	31/08/2001	01/09/2001 - 20/08/2011
張藝昌先生	-	300,000	-	300,000	1.592	31/08/2001	01/09/2001 - 20/08/2011
	-	1,200,000	-	1,200,000			
全職僱員	-	4,275,000	-	4,275,000	1.592	31/08/2001	01/09/2001 - 20/08/2011
總額	-	5,475,000	-	5,475,000			

董事會認為於本年度內授出之購股權之價值乃取決於若干難被確定或須符合若干理論基礎及推理性假設才能被確定之變數。因此，在這情況下董事會相信任何對購股權價值之計算將是沒有意義及可能會誤導股東們。

董事於合約之權益

於年終或本年度內任何時間，概無任何本公司董事在本公司、其附屬公司、其控股公司及各同系附屬公司之任何與本公司業務有關之重大合約上，直接或間接擁有任何重大權益。

董事、主要行政人員及彼等之聯繫人等持股詳情

於二零零二年三月三十一日，根據本公司依證券(披露權益)條例(「披露權益條例」)第二十九條而設置之登記冊所載，各董事、主要行政人員及彼等之聯繫人等擁有本公司股份權益如下：

董事姓名	持有之股份數量			
	個人權益	家族權益	法團權益	權益總額
丹斯里拿督張曉卿	150,000	—	252,487,700 (附註)	252,637,700
張翼卿醫生	—	—	252,487,700 (附註)	252,487,700
張鉅卿先生	611,000	147,000	—	758,000
張裘昌先生	1,200,000	—	—	1,200,000

附註：丹斯里拿督張曉卿及張翼卿醫生於本公司之法團權益乃透過持有本公司股份252,487,700股之Conch Company Limited(「Conch」)而聯合持有。Conch之40%權益由Seaview Global Company Limited持有，該公司由丹斯里拿督張曉卿及張翼卿醫生聯合擁有。此外，丹斯里拿督張曉卿及張翼卿醫生分別直接持有Conch之25%及22%權益。

除上文及於「購股權計劃」中所披露外，各董事、主要行政人員及彼等之聯繫人等，於二零零二年三月三十一日概無實益或非實益擁有根據披露權益條例之規定須予以披露之本公司、其任何附屬公司或相聯法團之股本。

主要股東

於二零零二年三月三十一日，根據披露權益條例第十六(一)條而設置之主要股東登記冊顯示，本公司獲通知有以下股東持有本公司已發行股本10%或以上之權益：

股東名稱	普通股股份數量
Conch Company Limited	252,487,700
中策集團有限公司	39,248,000

除上文所披露外，本公司於二零零二年三月三十一日並未獲通知有任何其他股東擁有佔本公司已發行股本10%或以上之權益。

管理合約

本年度內，本公司並無就整體業務或任何重要業務之管理或行政工作簽訂或存有任何合約。

退休計劃安排

本集團實行綜合式退休計劃(「退休計劃」)。於一九九零年七月一日或該日以前加入本集團之僱員均可加入界定利益計劃，惟彼等須於已屆正常退休年齡時離職，而其他僱員則加入界定供款計劃。退休計劃由獨立受託人管理。

於本年度內，退休計劃之供款來自僱員及本集團兩方面，供款額分別為僱員基本月薪之5%及4%。本集團對退休計劃之供款在支出時於損益賬內扣除，而年內之供款總額為5,648,000港元(二零零一年：7,800,000港元)。因僱員提早離職而產生之被沒收僱主供款被撥入沒收供款儲備，作補足界定利益計劃任何缺額之用。於二零零二年三月三十一日，可供作此用途之款額總數為14,658,000港元(二零零一年：18,044,000港元)。

於二零零一年一月一日，華信惠悅顧問有限公司(一家專業合資格之獨立精算公司)為退休計劃作獨立精算估值(「精算估值」)。根據精算估值，退休計劃於估值當日具償債能力。

由二零零零年十二月一日起，所有新加入本集團之僱員均符合資格參加強積金計劃。本集團之強積金計劃供款(「強積金供款」)乃根據香港強積金計劃條例所界定以僱員有關收入之5%計算，以每人每月1,000港元為上限。所有強積金供款的累算利益於支付款額時即時歸於僱員。

截至二零零二年三月三十一日止年度之應付強積金供款合共3,274,000港元(二零零一年：939,000港元)。強積金計劃之資產與本集團之資產分開，由獨立管理之基金保管。

僱員

於二零零二年三月三十一日，本集團約有1,370名僱員，大部分在香港受聘。本集團付予僱員之酬金根據業內慣例及個別僱員之表現釐定。本集團並為其高層職員設立購股權計劃。

主要客戶及供應商

本年度內，本集團從其五位最大供應商購入之貨品及服務少於總額之30%，向其五位最大客戶售出之貨品及服務亦少於總額之30%。

優先購買權

本公司之公司細則及百慕達之法例概無優先購買權之規定。

符合上市規則之「最佳應用守則」

本公司於截至二零零二年三月三十一日止年度全年均遵守香港聯合交易所有限公司《證券上市規則》附錄十四所載之《最佳應用守則》之規定，唯一例外之情況為獨立非執行董事之任期並無訂明年期。根據本公司之公司細則第182(iv)條，各董事(包括獨立非執行董事)均須於股東週年大會上輪值告退，並備選連任。董事會認為此項條文與《最佳應用守則》之宗旨相符。

審核委員會

審核委員會已與管理層審閱本集團所採納之會計政策及常規，並商討審計、內部監控及財務匯報等事宜。委員會由兩位獨立非執行董事鄧應渝先生及俞漢度先生組成。委員會於本財政年度內已召開二次會議。

核數師

本財務報告經由羅兵咸永道會計師事務所審核，其將退任，惟可應聘連任。

承董事會命

張裘昌
主席

香港，二零零二年七月五日



羅兵咸永道會計師事務所

羅兵咸永道會計師事務所
香港中環
太子大廈二十二樓

致明報企業有限公司 (Ming Pao Enterprise Corporation Limited)

(於百慕達註冊成立之有限公司)

全體股東

本核數師已完成審核第23至第65頁之賬目，該等賬目乃按照香港普遍採納之會計原則編製。

董事及核數師各自之責任

編製真實兼公平之賬目乃 貴公司董事之責任。在編製該等真實兼公平之賬目時，董事必須採用適當之會計政策，並且貫徹應用該等會計政策。

本核數師之責任是根據審核之結果，對該等賬目作出獨立意見，並向股東報告。

意見之基礎

本核數師已按照香港會計師公會所頒佈之核數準則進行審核工作。審核範圍包括以抽查方式查核與賬目所載數額及披露事項有關之憑證，亦包括評審董事於編製賬目時所作之重大估計和判斷，所採用之會計政策是否適合 貴公司與 貴集團之具體情況，及有否貫徹應用並足夠披露該等會計政策。

本核數師在策劃和進行審核工作時，均以取得所有本核數師認為必需之資料及解釋為目標，以便獲得充分憑證，就該等賬目是否存有重大錯誤陳述，作出合理之確定。在作出意見時，本核數師亦已評估該等賬目所載之資料在整體上是否足夠。本核數師相信我們之審核工作已為下列意見提供合理之基礎。

意見

本核數師認為，上述之賬目足以真實兼公平地顯示 貴公司與 貴集團於二零零二年三月三十一日結算時之財務狀況，及 貴集團截至該日止年度之虧損及現金流量，並按照香港公司條例之披露規定妥為編製。

羅兵咸永道會計師事務所
香港執業會計師

香港，二零零二年七月五日

綜合損益表

截至二零零二年三月三十一日止年度

	附註	二零零二年 千港元	經重列 二零零一年 千港元
營業額	2	1,044,155	1,218,340
銷售成本		<u>(771,723)</u>	<u>(845,992)</u>
毛利		272,432	372,348
其他收入		10,164	93,346
銷售及分銷支出		(148,524)	(198,018)
行政支出		(114,492)	(129,222)
其他經營支出		<u>(8,872)</u>	<u>(6,295)</u>
經營溢利	3	10,708	132,159
融資成本	4	(6,954)	(14,711)
應佔聯營公司虧損		<u>(5,840)</u>	<u>(5)</u>
除稅前(虧損)/溢利		(2,086)	117,443
稅項	5	<u>(5,032)</u>	<u>(8,483)</u>
除稅後(虧損)/溢利		(7,118)	108,960
少數股東權益		<u>2,383</u>	<u>1,995</u>
股東應佔(虧損)/溢利	6	<u>(4,735)</u>	<u>110,955</u>
股息	7	<u>(15,694)</u>	<u>(54,925)</u>
每股基本(虧損)/盈利	8	<u>(1仙)</u>	<u>28仙</u>

綜合資產負債表

於二零零二年三月三十一日

	附註	二零零二年 千港元	經重列 二零零一年 千港元
無形資產	10	—	—
固定資產	11	375,026	397,754
於聯營公司之權益	13	12,893	8,246
流動資產			
存貨	14	56,160	49,793
其他買賣投資	16	2,860	427
應收賬款、按金及預付款項	15	165,119	170,369
可退回稅項		1,329	2,658
銀行結存及現金	17	160,535	342,458
		386,003	565,705
流動負債			
應付賬款及應計費用	18	103,318	115,213
應繳稅項		3,134	1,119
短期銀行貸款及透支(有抵押)		70,922	159,056
長期負債之流動部分	21	3,137	44,111
		180,511	319,499
流動資產淨值		205,492	246,206
		593,411	652,206
資金來源：			
股本	19	39,234	39,234
儲備	20	535,290	591,182
股東權益		574,524	630,416
少數股東權益		8,914	11,297
長期負債	21	9,973	10,493
		593,411	652,206
承董事會命			
張鉅卿 董事		張裘昌 董事	

資產負債表

於二零零二年三月三十一日

	附註	二零零二年 千港元	經重列 二零零一年 千港元
於附屬公司之權益	12	1,147,424	1,298,107
流動資產			
其他買賣投資	16	2,860	427
應收賬款、按金及預付款項	15	3,028	549
銀行結存及現金		52,611	210,218
		58,499	211,194
流動負債			
應付附屬公司款項		92	7,088
應付賬款及應計費用	18	4,039	5,033
短期銀行貸款(有抵押)		27,300	101,400
長期負債之流動部分	21	—	41,488
		31,431	155,009
流動資產淨值		27,068	56,185
		1,174,492	1,354,292
資金來源：			
股本	19	39,234	39,234
儲備	20	1,135,258	1,315,058
股東權益		1,174,492	1,354,292
承董事會命			
張鉅卿		張裘昌	
董事		董事	

綜合現金流量表

截至二零零二年三月三十一日止年度

	附註	二零零二年 千港元	二零零一年 千港元
來自經營業務之現金流入淨額	22 (a)	<u>26,516</u>	<u>86,971</u>
投資回報及融資成本			
已收利息		7,307	16,425
銀行貸款及透支之利息		(6,458)	(14,711)
償還融資租賃之利息部分		(496)	—
已收其他買賣投資之股息		25	32
已付股息		<u>(51,005)</u>	<u>(23,529)</u>
投資回報及融資成本之現金流出淨額		<u>(50,627)</u>	<u>(21,783)</u>
稅項			
香港利得稅支出		(1,551)	(9,300)
海外稅項(支出)／退款		<u>(137)</u>	<u>367</u>
稅項支出		<u>(1,688)</u>	<u>(8,933)</u>
投資業務			
購置固定資產		(10,109)	(23,462)
出售固定資產所得款項		65	18,717
購買其他買賣投資		(2,934)	—
出售／攤薄附屬公司股權所得款項		—	76,495
貸款予壹聯營公司		(10,487)	(2,818)
贖回壹附屬公司之遞延股份		<u>—</u>	<u>(3)</u>
投資業務之現金(流出)／流入淨額		<u>(23,465)</u>	<u>68,929</u>
融資前之現金(流出)／流入淨額結轉		<u>(49,264)</u>	<u>125,184</u>

第 27 頁

綜合現金流量表(續)

截至二零零二年三月三十一日止年度

	附註	二零零二年 千港元	二零零一年 千港元
融資前之現金(流出)／流入淨額承 第26頁		(49,264)	125,184
融資	22(b)		
行使購股權而發行股份所得款項		—	650
償還融資租賃之本金部分		(2,524)	—
償還銀行貸款		(57,587)	(45,879)
新籌集之銀行貸款		—	14,101
融資之現金流出淨額		(60,111)	(31,128)
現金及現金等價物之(減少)／增加 於年初之現金及現金等價物		(109,375) 229,078	94,056 133,643
外幣滙率變動之影響		(96)	1,379
於年底之現金及現金等價物		119,607	229,078
現金及現金等價物結餘分析			
銀行結存及現金		160,535	342,458
銀行貸款及透支		(40,928)	(113,380)
		119,607	229,078

綜合已確認損益報表

截至二零零二年三月三十一日止年度

	附註	二零零二年 千港元	二零零一年 千港元
未於綜合損益表確認之因換算海外附屬公司賬目而產生之滙兌虧損淨額	20	(152)	(194)
股東應佔(虧損)/溢利			
— 本年度/往年度，如前呈報		(4,735)	93,455
— 由於採納會計實務準則第29號而作出之往年調整		—	17,500
股東應佔(虧損)/溢利			
— 本年度/往年度，經重列		(4,735)	110,955
已確認之(虧損)/收益總額		(4,887)	110,761
於出售壹附屬公司時撥回往年在儲備扣除之商譽	20	—	74
於出售壹附屬公司時撥回之滙兌儲備	20	—	943
		<u>(4,887)</u>	<u>111,778</u>
因二零零一年四月一日會計政策變動而引致之累積影響：			
於四月一日之累計虧損			
— 採納會計實務準則第29號之影響	20	(27,500)	(45,000)
於四月一日之出版產權重估儲備			
— 採納會計實務準則第29號之影響	20	(600,000)	(600,000)
		<u>(627,500)</u>	<u>(645,000)</u>

1 主要會計政策

編製此等綜合賬目所採用之主要會計政策如下：

(a) 編製基準

本賬目乃依據歷史成本常規法編製，惟就物業和其他買賣投資之重估而予以修訂。本賬目乃按照香港普遍採納之會計原則及香港會計師公會頒布之會計準則編製。

本集團於本年內採納下列由香港會計師公會頒布之會計實務準則，該等會計實務準則於二零零一年一月一日或以後會計期間生效：

會計實務準則第9號(經修訂)	「資產負債表日後事項」
會計實務準則第14號(經修訂)	「租賃」(於二零零零年七月一日或以後會計期間生效)
會計實務準則第26號	「分部報告」
會計實務準則第28號	「準備、或有負債和或有資產」
會計實務準則第29號	「無形資產」
會計實務準則第30號	「企業合併」
會計實務準則第31號	「資產減值」
會計實務準則第32號	「綜合財務報告和於附屬公司之投資之會計處理」

採納此等新會計準則所產生之影響載列於以下會計政策內。

(b) 綜合賬目

綜合賬目包括本公司及其附屬公司截至三月三十一日止之賬目。附屬公司為被本集團控制其董事會組成、或控制其超過半數投票權或持有其超過半數已發行股本之公司。

在年內購入或售出之附屬公司，其業績分別由收購生效日期起或截至出售生效日期止列入綜合損益賬內。本集團於一九九一年之重組則採用合併會計法。

所有本集團內公司間之重大交易及結餘已於編製綜合賬目時予以對銷。

1 主要會計政策(續)

(b) 綜合賬目(續)

出售附屬公司之收益或虧損乃指出售所得之款項與本集團於出售當日應佔該公司之資產淨值(連同以往未於綜合損益賬內扣除或確認之任何已扣減累計攤銷之商譽或已計入儲備之商譽/負商譽)之差額。

少數股東權益指外界股東在附屬公司之經營業績及資產淨值中擁有之權益。

在本公司之資產負債表內，於附屬公司之投資乃按其成本值扣除減值虧損列賬。附屬公司之業績由本公司按已收及應收股息入賬。

(c) 聯營公司

聯營公司乃除附屬公司以外，由本集團擁有其長期權益及可對其管理作出重大影響之公司。

綜合損益賬包括本集團應佔聯營公司年度內之業績，而綜合資產負債表則包括本集團應佔聯營公司之資產淨值及於收購時之負商譽/已扣減累計攤銷之商譽。

在本公司之資產負債表內，於聯營公司之投資乃按成本值扣除減值虧損列賬。聯營公司之業績由本公司按已收及應收股息入賬。

(d) 無形資產

(i) 商譽/負商譽

商譽指收購成本超逾本集團於收購附屬公司或聯營公司當日應佔其淨資產之公平值之數額。

根據會計實務準則第30號，於二零零一年一月一日或以後發生之收購所產生之商譽須列為無形資產，並須以直線法按不超過二十年之估計可用年期攤銷。

1 主要會計政策(續)

(d) 無形資產(續)

(i) 商譽／負商譽(續)

於二零零一年一月一日前產生之收購商譽已於儲備中撇銷。本集團藉會計實務準則第30號1(a)之過渡性條款，並無把過往已在儲備撇銷之商譽重新列賬。然而，該等商譽若出現任何減值，所產生之減值均會按照會計實務準則第31號入賬。

負商譽指本集團於收購附屬公司或聯營公司當日應佔其淨資產之公平值超逾收購成本之數額。

於二零零一年一月一日後進行之收購，負商譽與商譽於資產負債表內被列入同一項目內。涉及本集團收購計劃內已識別及能可靠地估量之預期未來虧損及開支(不包括於收購日可予識別之負債)之負商譽，於未來虧損及開支可予確認時一併在損益賬確認。任何負商譽之餘額，以不超過所購非貨幣性資產之公平值為限，按該等資產餘下之加權平均可用年期在損益賬內確認；而超逾該等非貨幣性資產之公平值之負商譽餘額乃即時於損益賬內確認。

於二零零一年一月一日前進行之收購，負商譽已於收購時直接計入儲備。本集團藉會計實務準則第30號之過渡性條款，並無將該等負商譽重新列賬。

出售某實體之損益包括與所出售實體有關之尚未攤銷商譽結餘，倘若收購發生於二零零一年一月一日前，則包括已於儲備中撇銷但從未於損益賬內變現之有關商譽。

(ii) 出版產權

於截至二零零一年三月三十一日止年度前，出版產權乃按成本值或估值列賬，在財務報表內並無攤銷撥備。

根據會計實務準則第29號，內部衍生的出版產權不該被確認為無形資產。

二零零二年三月三十一日

1 主要會計政策(續)

(d) 無形資產(續)

(ii) 出版產權(續)

過往本集團內部衍生的出版產權乃按由執業會計師安達信公司於一九九五年九月三十日所作之600,000,000港元估值列賬。採納會計實務準則第29號乃一項會計政策之變更，而其影響是於本年度內透過往年度調整把600,000,000港元出版產權與600,000,000港元重估儲備對銷。此會計政策之變更已追溯至往年度，故比較數字已重列以符合經修訂之政策。

此外，按會計實務準則第29號，本集團將過往包括在無形資產內之10,000,000港元及35,000,000港元兩項購入出版產權以直線法由購入日期(分別為一九九二年七月七日及一九九四年一月十五日)起按其可用年期攤銷。本集團購入之出版產權估計可用年期為五年，而該等出版產權已於一九九九年三月三十一日全數攤銷。因此，截至二零零一年三月三十一日止年度之溢利增加了17,500,000港元而於二零零一年三月三十一日及二零零零年三月三十一日之累計虧損則分別增加了27,500,000港元及45,000,000港元。

(iii) 無形資產減值

如任何無形資產有跡象顯示出現減值，則其賬面值(包括過往已在儲備撇銷之商譽)需予評估及即時撇減至可收回價值。

(e) 固定資產

(i) 投資物業

投資物業乃指於建築工程及發展經已完成之土地及樓宇之權益，並擬就其投資潛力作長期持有，任何租金收入均以公平磋商而釐定。

1 主要會計政策(續)

(e) 固定資產(續)

(i) 投資物業(續)

持有之投資物業，若其租約尚餘年期超過二十年，皆由獨立估值師每年重估其市值，估價是以個別物業之公開市值為計算基準，而土地及樓宇並不分開估價。估價已經收納於年度賬目內。重估之增值額撥入投資物業重估儲備，減值額則先以整個組合為基礎與先前之增值額對銷，餘額再從經營溢利中扣除。其後如有任何增值將以先前扣減之金額為限撥入經營溢利。

租約尚餘年期少於或等於二十年之投資物業，均按其租約尚餘年期將其賬面值作折舊準備。

在出售投資物業時，於投資物業重估儲備中與該物業先前估價有關之已變現部分，將轉撥往損益賬。

(ii) 其他物業

其他物業指在永久業權及租約土地及樓宇(投資物業除外)中所佔之權益，並按成本值或估價列賬。估價乃指董事會根據每隔三年進行一次之獨立估價所釐定之公平值。估價是以個別物業之公開市值為計算基準，而土地及樓宇並不分開估價。重估之增值額撥入物業重估儲備，減值額則先與同一物業早前之增值額對銷，餘額再從經營溢利中扣除。其後如有任何增值將以先前扣減之金額為限撥入經營溢利。

自一九九五年九月三十日起，本集團對投資物業以外之永久業權及租約土地及樓宇並無再作出重估。遵照會計實務準則第17號80節之規定，本集團可獲豁免對該等資產作定期重估。

永久業權土地並無予以攤銷。永久業權樓宇按本集團預計其可使用年期以直線法計算折舊，所用之主要折舊年率為2.5%。

1 主要會計政策(續)**(e) 固定資產(續)****(ii) 其他物業(續)**

租約土地和樓宇均以成本值或估值列賬，並按其租約尚餘年期或本集團預計其可使用年期(以較短者為準)以直線法計算折舊。主要折舊年率範圍由2%至2.6%。

(iii) 其他固定資產

其他固定資產(包括租約樓宇裝修、機器及印刷設備、傢俬、固定裝置及汽車)按成本值減累計折舊及累計減值虧損列賬。其他固定資產按其估計可使用年期以直線法將其成本值(經扣除減值虧損)計算折舊。所用之主要折舊年率如下：

租約樓宇裝修	15% — 33.33% 或按租約年期
傢俬及固定裝置	10% — 33.33%
機器及印刷設備	6.67% — 33.33%
汽車	25%

重修固定資產使其恢復正常運作狀況之主要成本支出均在損益賬支銷。改良固定資產所耗之費用則被資本化，並按本集團預計其可使用年期計算折舊。

(iv) 減值與出售盈虧

在每個結算日，本集團透過從內部及外界所獲得的資訊，評核以決定其他物業及其他固定資產項內之資產是否有減值跡象。如有減值跡象出現，則估算該等資產之可收回價值，及在合適情況下將減值虧損入賬以將資產減至其可收回價值。此等減值虧損列入損益賬內，但假若某資產乃按估值列賬，而減值虧損不超過該資產之重估盈餘，此等減值虧損則當作重估減值。

出售除投資物業以外之固定資產之收益或虧損乃出售所得款項淨額與有關資產賬面值之差額，並將計入於損益賬內。任何屬於被出售的資產之重估儲備結餘均轉撥至保留盈餘，並列作儲備變動。

1 主要會計政策 (續)**(f) 租賃資產****(i) 融資租賃**

融資租賃是指將擁有資產之風險及回報基本上全部轉讓予本集團之租賃。融資租賃在租賃開始時按租賃資產之公平值或最低租賃付款之現值(以較低者為準)撥充資本。每期租金均分配為資本及財務費用，以達到資本結欠額之常數比率。相應之租賃承擔在扣除財務費用後計入長期負債內。財務費用於租約期內在損益賬中支銷。

以融資租賃持有之資產均按其估計可使用年期計算折舊。

(ii) 經營租賃

經營租賃是指擁有資產之風險及回報基本上全部由出租公司保留之租賃。根據經營租賃作出之付款在扣除收取自出租公司之任何優惠後，於租賃期內以直線法在損益賬中支銷。

(g) 其他買賣投資

其他買賣投資按公平值列賬。在每個結算日，因其他買賣投資之公平值變動而產生之未變現盈虧淨額均計入損益賬內。出售其他買賣投資之溢利或虧損指出售所得款項淨額與賬面值之差額，並在產生時計入損益賬內。

(h) 存貨

存貨包括原材料及製成品，乃按成本值或可變現淨值兩者中之較低者列賬。成本值根據供應商發票所示成本以先入先出法計算。可變現淨值乃按預計售價扣除估計銷售費用計算。

(i) 退休金成本

本集團為退休金計劃作出之供款乃於產生時支銷，該等計劃之資產與本集團之資產分開，並由獨立管理基金管理。

二零零二年三月三十一日

1 主要會計政策(續)

(j) 應收賬款

凡被視為屬呆賬之應收賬款，均提撥準備。在資產負債表內列賬之應收賬款已扣除有關之撥備。

(k) 現金及現金等價物

就現金流量表而言，現金及現金等價物包括已扣除銀行透支及須從貸款日起三個月內償還之短期銀行貸款之現金淨額。於資產負債表內，銀行透支及短期銀行貸款被列作流動負債中之借貸，而現金等價物則按成本值列賬。

(l) 撥備

根據會計實務準則第28號，若本集團因已發生的事件須承擔法律性或推定性的責任，而解除該責任時有可能消耗資源，在責任金額能夠可靠地作出估算的情況下，需確立撥備。

(m) 遞延稅項

就課稅而計算之溢利與賬目所示之溢利二者間之時差，若預期於可預見將來會產生須支付負債或可收回資產，即以有關之負債或資產為限，按現行稅率計算遞延稅項。

(n) 收入確認

報章、期刊及書籍之發行及訂購收入在擁有權之風險及回報轉讓時確認入賬，該入賬時間一般亦為付運時間。訂戶預付之訂費列為預收訂費，並計入資產負債表內之應付賬款及應計費用。

廣告收入在報章及期刊出版時確認入賬。

旅行團之收入在各有關旅行團啟程日確認入賬，其他與旅遊有關服務之收入則在提供服務時確認入賬。

1 主要會計政策 (續)**(n) 收入確認 (續)**

利息收入乃根據未提取之本金及適用利率按時間比例確認入賬。

管理費及佣金收入均按應計基準確認入賬。

經營租賃租金收入按直線法確認入賬。

股息收入在收取股息之權利已獲確定時確認入賬。

(o) 外幣換算

以外幣結算之交易乃按交易當日之匯率換算，而於結算日以外幣結算之貨幣資產及負債則按結算日之匯率換算。由此產生之滙兌差額均計入損益賬內。

海外附屬公司之外幣資產負債表按結算日之匯率換算，而損益賬則按平均匯率換算。由此產生之滙兌差額作為儲備變動入賬。

(p) 分部報告

按照本集團之內部財務報告，本集團已決定將業務分部作為主要報告格式，而地區分部則作為次要報告格式呈列。

未能作出分部費用指本集團整體性開支。分部資產主要包括無形資產、固定資產、存貨、應收款項及營運現金，不包括之項目主要為其他買賣投資、可退回稅項、集團整體性銀行結餘及現金。分部負債指經營負債，但不包括例如稅項及若干集團整體性之借款等項目。資本性開支包括添置固定資產的費用。

就地區分部報告而言，分部收入及業績乃根據顧客所處地區而分類，總資產及資本性開支則按資產所處地區而分類。

(q) 股息

按照經修訂之會計實務準則第9號，本集團不再將於結算日後才建議或宣布派發之股息於結算日確立為負債。此項新會計政策已追溯應用，而比較數字亦已重列以符合經修訂之政策。

二零零二年三月三十一日

1 主要會計政策 (續)**(q) 股息 (續)**

如附註20所詳述，此項變更引致於二零零一年四月一日之期初保留盈餘增加了43,158,000港元(二零零零年四月一日：增加11,762,000港元)，此乃二零零一年度擬派特別股息及末期股息(二零零零年四月一日：二零零零年度擬派末期股息)備付款之撥回數額，此等股息於結算日後始宣布派發，惟過往已於二零零一年三月三十一日(二零零零年三月三十一日)列賬為負債。

(r) 比較數字

在本年度內由於採用了新的及經修訂之會計實務準則，若干比較數字已重列以符合本年度之呈列方式。

2 營業額、收益及分部資料

本集團主要業務為出版中文報章、期刊與書籍及提供旅遊及與旅遊有關之服務。本年度確認之收益如下：

	二零零二年 千港元	二零零一年 千港元
營業額		
報章、期刊及書籍之銷售額，已扣除貿易折扣及退貨	206,414	228,069
廣告收入，已扣除貿易折扣	501,458	598,703
旅遊及與旅遊有關服務之業務收入	336,283	391,568
	<u>1,044,155</u>	<u>1,218,340</u>
其他收益		
租金及樓宇管理收入	1,381	892
利息收入	7,307	16,425
股息收入	25	32
佣金收入	1,451	1,504
	<u>10,164</u>	<u>18,853</u>
總收益	<u><u>1,054,319</u></u>	<u><u>1,237,193</u></u>

2 營業額、收益及分部資料(續)

本年度本集團營業額及業績分析如下：

業務分部：

	出版業 二零零二年 千港元	旅遊及與旅遊 有關服務 二零零二年 千港元	互聯網業務 (附註) 二零零二年 千港元	對銷 二零零二年 千港元	本集團 二零零二年 千港元
營業額					
— 對外銷售	695,859	300,186	48,110	—	1,044,155
— 分部之間銷售	—	26,320	—	(26,320)	—
	<u>695,859</u>	<u>326,506</u>	<u>48,110</u>	<u>(26,320)</u>	<u>1,044,155</u>
分部業績	<u>28,043</u>	<u>(557)</u>	<u>(22,868)</u>		4,618
利息收入					7,307
未能作出分部之費用					(1,217)
經營溢利					10,708
融資成本					(6,954)
應佔聯營公司虧損					(5,840)
除稅前虧損					(2,086)
稅項					(5,032)
除稅後虧損					(7,118)
少數股東權益					2,383
股東應佔虧損					<u>(4,735)</u>
分部資產	595,453	19,584	75,697	—	690,734
於聯營公司之權益	12,893	—	—	—	12,893
未能作出分部之資產					70,295
總資產					<u>773,922</u>
分部負債	115,891	25,730	1,265	—	142,886
未能作出分部之負債					47,598
總負債					<u>190,484</u>
資本開支	12,050	640	402	—	13,092
折舊	31,680	722	3,102	—	35,504

二零零二年三月三十一日

2 營業額、收益及分部資料(續)

業務分部(續)：

	出版業 二零零一年 千港元	旅遊及與旅遊 有關服務 二零零一年 千港元	互聯網業務 (附註) 二零零一年 千港元	對銷 二零零一年 千港元	本集團 二零零一年 千港元
營業額					
— 對外銷售	803,056	366,540	48,744	—	1,218,340
— 分部之間銷售	—	21,932	—	(21,932)	—
	<u>803,056</u>	<u>388,472</u>	<u>48,744</u>	<u>(21,932)</u>	<u>1,218,340</u>
分部業績	<u>76,643</u>	<u>4,145</u>	<u>(38,221)</u>		42,567
出售／攤薄附屬公司股權 而獲得之收益					74,493
利息收入					16,425
未能作出分部之費用					(1,326)
經營溢利					132,159
融資成本					(14,711)
應佔聯營公司虧損					(5)
除稅前溢利					117,443
稅項					(8,483)
除稅後溢利					108,960
少數股東權益					1,995
股東應佔溢利					<u>110,955</u>
分部資產	609,774	18,546	106,699	—	735,019
於聯營公司之權益	8,246	—	—	—	8,246
未能作出分部之資產					228,440
總資產					<u>971,705</u>
分部負債	133,263	29,065	2,143	—	164,471
未能作出分部之負債					165,521
總負債					<u>329,992</u>
資本開支	18,980	660	11,706	—	31,346
折舊	31,565	1,142	2,115	—	34,822

附註： 互聯網業務包括透過本集團各入門網站提供廣告、內容供應及與旅遊有關之服務。

二零零二年三月三十一日

2 營業額、收益及分部資料(續)

地區分部：

	營業額 二零零二年 千港元	分部業績 二零零二年 千港元	分部資產 二零零二年 千港元	資本開支 二零零二年 千港元
香港	713,250	23,043	537,051	7,360
加拿大	210,439	4,451	61,937	5,388
美國	102,378	(18,535)	15,121	285
中國大陸	18,088	(4,341)	76,625	59
	<u>1,044,155</u>	<u>4,618</u>	<u>690,734</u>	<u>13,092</u>
利息收入		7,307		
未能作出分部之費用		<u>(1,217)</u>		
經營溢利		<u>10,708</u>		
於聯營公司之權益			12,893	
未能作出分部之資產			<u>70,295</u>	
總資產			<u>773,922</u>	
	營業額 二零零一年 千港元	分部業績 二零零一年 千港元	分部資產 二零零一年 千港元	資本開支 二零零一年 千港元
香港	859,646	52,370	573,409	24,719
加拿大	224,215	10,457	64,875	5,414
美國	107,409	(16,935)	16,703	949
中國大陸	27,070	(3,325)	80,032	264
	<u>1,218,340</u>	<u>42,567</u>	<u>735,019</u>	<u>31,346</u>
出售／攤薄附屬公司股權 而獲得之收益		74,493		
利息收入		16,425		
未能作出分部之費用		<u>(1,326)</u>		
經營溢利		<u>132,159</u>		
於聯營公司之權益			8,246	
未能作出分部之資產			<u>228,440</u>	
總資產			<u>971,705</u>	

二零零二年三月三十一日

3 經營溢利

	本集團	
	二零零二年 千港元	經重列 二零零一年 千港元
經營溢利已計入及扣除下列項目：		
計入		
出售／攤薄附屬公司股權而獲得之收益	—	74,493
滙兌收益淨額	41	7,399
扣除		
核數師酬金		
— 本年度	1,671	2,093
— 過往年度撥備餘額撥回	(386)	(218)
已售存貨成本	169,648	175,687
折舊		
— 自置固定資產	34,881	34,822
— 租賃固定資產	623	—
員工成本(包括董事酬金)(附註)	315,304	346,798
經營租賃費用		
— 土地及樓宇	5,656	5,871
— 機器設備	22	20
有關投資物業之支出	—	7
呆壞賬準備及撇銷	3,840	5,831
重估投資物業產生之虧絀(以往盈餘不足以彌補之餘額)	—	60
出售固定資產虧損	147	2,386
其他買賣投資未變現虧損	501	150
	<u>501</u>	<u>150</u>

附註：員工成本中包括退休福利支出8,922,000港元(二零零一年：8,739,000港元)。

4 融資成本

	本集團	
	二零零二年 千港元	二零零一年 千港元
銀行貸款及透支之利息	6,458	14,711
融資租賃之利息部分	496	—
	<u>6,954</u>	<u>14,711</u>

5 稅項

香港利得稅乃根據本集團屬下各公司於本年度在香港經營業務賺取之估計應課稅溢利以稅率16%(二零零一年:16%)計算。

海外稅項乃按本集團在海外經營之公司於本年度之估計應課稅溢利以有關稅率作出撥備。

於綜合損益表之稅項支出如下：

	本集團	
	二零零二年 千港元	二零零一年 千港元
香港利得稅		
— 本年度	2,413	3,538
— 過往年度撥備不足	2,080	4,859
海外稅項		
— 本年度	703	523
— 過往年度撥備餘額撥回	(164)	(437)
	<u>5,032</u>	<u>8,483</u>

本年度未就下列項目而(確認)/撥備遞延稅項：

	本集團	
	二零零二年 千港元	二零零一年 千港元
加速折舊免稅額	(5,584)	4,670
稅務虧損	(16,459)	8,584
其他	—	343
	<u>(22,043)</u>	<u>13,597</u>

6 股東應佔(虧損)/溢利

本年度已列入本公司賬目之股東應佔虧損為128,795,000港元(二零零一年:溢利12,308,000港元)。

二零零二年三月三十一日

7 股息

	二零零二年 千港元	二零零一年 千港元
中期股息每普通股2港仙(二零零一年：3港仙)	7,847	11,767
特別股息每普通股零港仙(二零零一年：8港仙)	—	31,388
擬派末期股息每普通股2港仙(二零零一年：3港仙)	7,847	11,770
	<u>15,694</u>	<u>54,925</u>

附註：過往於截至二零零零年及二零零一年三月三十一日止年度內已計入於結算日後才建議和派發之特別股息及末期股息，分別為11,762,000港元及43,158,000港元。根據本集團之新會計政策(見附註1(q))，此等數額已分別於二零零零年及二零零一年四月一日之期初儲備中撥回(見附註20)，並重新於建議派發股息之期間扣除。

8 每股(虧損)/盈利

每股基本虧損乃根據本年度之股東應佔虧損4,735,000港元(二零零一年：溢利110,955,000港元，經重列)及年內已發行股份之加權平均股數392,345,000股(二零零一年：392,173,770股)而計算。

由於行使本公司尚未行使認股權證將會對每股基本虧損有反攤薄影響，故並無在此呈列截至二零零二年三月三十一日止年度之每股攤薄虧損。在此亦無載列截至二零零一年三月三十一日止年度之每股攤薄盈利，因本公司所授出之認股權證對每股盈利並無重大攤薄影響。

9 董事及高層管理人員酬金

(a) 依據香港公司條例第161條而須披露之董事酬金總額如下：

	本集團	
	二零零二年 千港元	二零零一年 千港元
董事袍金	240	240
其他酬金		
— 基本薪金、房屋津貼、其他津貼 及實物利益	1,924	3,531
退休金計劃供款	93	86
	<u>2,257</u>	<u>3,857</u>

董事袍金乃支付予獨立非執行董事。

(b) 根據於二零零一年八月二十一日舉行之股東特別大會上獲股東們批准之購股權計劃，本公司之董事於本年度內共獲授予1,200,000購股權。此等購股權於本年度內之變動詳情載列於董事會報告書內之「購股權計劃」一項。

(c) 董事之酬金介乎下列款額之人數如下：

酬金組別	董事人數	
	二零零二年	二零零一年
0港元至1,000,000港元	5	5
1,000,001港元至1,500,000港元	—	—
1,500,001港元至2,000,000港元	—	2
2,000,001港元至2,500,000港元	1	—
	<u>1</u>	<u>—</u>

截至二零零二年三月三十一日及二零零一年三月三十一日止年度內，各董事概無放棄其酬金。

二零零二年三月三十一日

9 董事及高層管理人員酬金(續)

(d) 本年度本集團內五位最高薪酬人士包括一名執行董事，其酬金詳情已載列於上文。其餘四位(二零零一年：四位)最高薪酬人士之酬金分析如下：

	二零零二年 千港元	二零零一年 千港元
基本薪金、房屋津貼、其他津貼及實物利益	6,565	7,249
退休金計劃供款	290	251
	<u>6,855</u>	<u>7,500</u>

上述四位人士之酬金介乎下列款項之人數如下：

酬金組別	人數	
	二零零二年	二零零一年
1,500,001港元至2,000,000港元	<u>4</u>	<u>4</u>

10 無形資產

	本集團 千港元
成本	
於二零零一年四月一日，如前呈報	610,000
採納會計實務準則第29號之影響(附註1(d)(ii))	(600,000)
於二零零一年四月一日，經重列及於二零零二年三月三十一日	<u>10,000</u>
累計攤銷	
於二零零一年四月一日，如前呈報	—
採納會計實務準則第29號之影響(附註1(d)(ii))	10,000
於二零零一年四月一日，經重列及於二零零二年三月三十一日	<u>10,000</u>
賬面淨值	
於二零零一年三月三十一日，經重列及於二零零二年三月三十一日	<u>—</u>

二零零二年三月三十一日

11 固定資產

	本集團								
	物業(附註23)				租約物業				
	香港以外 永久業權 土地及樓宇 千港元	香港以外 長期租約 土地及樓宇 千港元	香港 中期租約 土地及樓宇 千港元	香港以外 中期租約 土地及樓宇 千港元	香港 投資物業 千港元	裝修、傢俬、 固定裝置 及設備 千港元	機器及 印刷設備 (附註23) 千港元	汽車 千港元	總額 千港元
成本或估值									
於二零零一年									
四月一日	18,645	38,703	282,098	3,710	540	110,378	183,938	4,865	642,877
轉撥	—	(31,636)	540	31,636	(540)	—	—	—	—
添置	—	—	—	—	—	9,260	3,484	348	13,092
滙兌調整	(92)	—	—	—	—	(167)	(158)	(2)	(419)
出售	—	—	—	—	—	(7,773)	(717)	(307)	(8,797)
於二零零二年									
三月三十一日	18,553	7,067	282,638	35,346	—	111,698	186,547	4,904	646,753
折舊總額									
於二零零一年									
四月一日	996	4,284	38,915	523	—	82,258	114,298	3,849	245,123
轉撥	—	(3,704)	—	3,704	—	—	—	—	—
本年度折舊	197	105	7,787	769	—	13,672	12,491	483	35,504
滙兌調整	(12)	—	—	—	—	(183)	(118)	(2)	(315)
出售	—	—	—	—	—	(7,587)	(717)	(281)	(8,585)
於二零零二年									
三月三十一日	1,181	685	46,702	4,996	—	88,160	125,954	4,049	271,727
賬面淨值									
於二零零二年									
三月三十一日	17,372	6,382	235,936	30,350	—	23,538	60,593	855	375,026
於二零零一年									
三月三十一日	17,649	34,419	243,183	3,187	540	28,120	69,640	1,016	397,754

二零零二年三月三十一日

11 固定資產(續)

於二零零二年三月三十一日，以上資產之成本值或估值分析如下：

	香港以外	香港以外	香港	香港以外	租約物業				總額
	永久業權	長期租約	中期租約	中期租約	香港	裝修、傢俬、	固定裝置	機器及	
	土地及樓宇	土地及樓宇	土地及樓宇	土地及樓宇	投資物業	及設備	印刷設備	汽車	
	千港元	千港元	千港元	千港元	千港元	千港元	千港元	千港元	千港元
成本值	545	-	6,474	-	-	111,698	186,547	4,904	310,168
專業估值									
- 1995	18,008	7,067	275,624	35,346	-	-	-	-	336,045
- 2001	-	-	540	-	-	-	-	-	540
	<u>18,553</u>	<u>7,067</u>	<u>282,638</u>	<u>35,346</u>	<u>-</u>	<u>111,698</u>	<u>186,547</u>	<u>4,904</u>	<u>646,753</u>

於二零零一年三月三十一日，以上資產之成本值或估值分析如下：

成本值	545	-	6,474	-	-	110,378	183,938	4,865	306,200
專業估值									
- 1995	18,100	38,703	275,624	3,710	-	-	-	-	336,137
- 2001	-	-	-	-	540	-	-	-	540
	<u>18,645</u>	<u>38,703</u>	<u>282,098</u>	<u>3,710</u>	<u>540</u>	<u>110,378</u>	<u>183,938</u>	<u>4,865</u>	<u>642,877</u>

- (a) 永久業權及租約土地及樓宇按於一九九五年九月三十日由獨立國際物業顧問威格斯香港有限公司及Royal LePage Appraisal & Consulting Services以公開市值基準重估所得之專業估值列賬。

香港中期租約土地及樓宇按於二零零一年三月三十一日由獨立國際測量師及估值師戴德梁行以公開市值基準重估所得之專業估值列賬。

董事會認為以上土地及樓宇之賬面值與其公平值之間並無重大差異，因此無需為其作定期重估。

11 固定資產 (續)

(b) 以融資租賃方式購買之機器賬面值為10,875,000港元(二零零一年：8,526,000港元)。

(c) 除投資物業以外所有永久業權及租約土地及樓宇，若以其成本值減累計折舊列賬，則其賬面值應為176,831,000港元(二零零一年：181,682,000港元)。

12 於附屬公司之權益

	本公司	
	二零零二年 千港元	二零零一年 千港元
非上市股份，成本值	745,171	745,171
扣：減值	(280,700)	—
	464,471	745,171
附屬公司欠款		
免息	453,868	313,793
有息	229,085	239,143
	1,147,424	1,298,107

附屬公司欠款乃屬無抵押及不須在未來十二個月內償還。

本公司之主要附屬公司詳情載於賬目附註29。

二零零二年三月三十一日

13 於聯營公司之權益

	附註	本集團	
		二零零二年 千港元	二零零一年 千港元
應佔除商譽外之(負債)/資產淨值			
—本年度/往年度, 如前呈報		(5,840)	17,500
—採納會計實務準則第29號之影響	1(d)(ii)	—	(17,500)
應佔除商譽外之(負債)/資產淨值			
—本年度/往年度, 經重列		(5,840)	—
壹聯營公司欠款	(b)	18,733	8,246
借予壹聯營公司之貸款	(b)	19,100	19,100
		31,993	27,346
減: 借予壹聯營公司貸款之撥備		(19,100)	(19,100)
		<u>12,893</u>	<u>8,246</u>

(a) 以下為本集團於二零零二年三月三十一日之聯營公司:

公司名稱	成立/ 經營地點	所佔權益 百分比	已發行/ 註冊股本	業務性質
Yazhou Zhoukan Holdings Limited (附註)	英屬維爾京 群島	48.525	10,000港元	投資控股
亞洲週刊有限公司 (附註)	香港	48.525	9,500港元	雜誌出版
亞週股份有限公司 (附註)	台灣	48.525	5,000,000新台幣	雜誌經銷
晃陽有限公司	香港	33.33	1,500港元	投資於高爾夫球會
滙漢置業有限公司	香港	30.00	100港元	投資於高爾夫球會
廣州南華高爾夫俱樂部有限公司	中國大陸	30.00	8,000,000美元	經營高爾夫球會

附註: 此等聯營公司採納以十二月三十一日為年結算日, 與本集團之年結算日不一致。根據其截至二零零一年十二月三十一日止期末之經審核會計賬之業績已按權益會計法被列入本集團之賬目內。

(b) 借予聯營公司之貸款及聯營公司欠款屬無抵押及免息, 且不須在未來十二個月內償還。

二零零二年三月三十一日

14 存貨

	本集團	
	二零零二年 千港元	二零零一年 千港元
原材料	51,761	44,912
製成品	4,399	4,881
	<u>56,160</u>	<u>49,793</u>

於二零零二年三月三十一日，以可變現淨值作為賬面值列賬之存貨合共1,594,000港元（二零零一年：1,587,000港元）。

15 應收賬款、按金及預付款項

	本集團		本公司	
	二零零二年 千港元	二零零一年 千港元	二零零二年 千港元	二零零一年 千港元
應收賬款(附註)	136,482	140,611	—	—
按金及預付款項	28,637	29,758	3,028	549
	<u>165,119</u>	<u>170,369</u>	<u>3,028</u>	<u>549</u>

附註：本集團一般給予其貿易客戶之信貸期不超過九十天。於二零零二年三月三十一日，本集團之應收賬款之賬齡分析如下：

	本集團	
	二零零二年 千港元	二零零一年 千港元
零至六十日	79,019	89,237
六十一日至一百二十日	41,070	38,625
一百二十一日至一百八十日	11,835	9,878
超過一百八十日	4,558	2,871
	<u>136,482</u>	<u>140,611</u>

二零零二年三月三十一日

16 其他買賣投資

	本集團		本公司	
	二零零二年 千港元	二零零一年 千港元	二零零二年 千港元	二零零一年 千港元
香港上市股份，市值	<u>2,860</u>	<u>427</u>	<u>2,860</u>	<u>427</u>

17 銀行結存及現金

本集團之銀行結存及現金中，包括存放在中國大陸境內銀行之人民幣現金及銀行存款合共20,359,000港元(二零零一年：14,778,000港元)。

18 應付賬款及應計費用

	本集團		本公司	
	二零零二年 千港元	二零零一年 千港元	二零零二年 千港元	二零零一年 千港元
應付賬款(附註)	54,741	50,970	—	—
應計費用	<u>48,577</u>	<u>64,243</u>	<u>4,039</u>	<u>5,033</u>
	<u>103,318</u>	<u>115,213</u>	<u>4,039</u>	<u>5,033</u>

附註：於二零零二年三月三十一日，本集團之應付賬款之賬齡分析如下：

	本集團	
	二零零二年 千港元	二零零一年 千港元
零至六十日	49,671	47,183
六十一日至一百二十日	3,175	2,611
一百二十一日至一百八十日	1,378	1,176
超過一百八十日	<u>517</u>	—
	<u>54,741</u>	<u>50,970</u>

二零零二年三月三十一日

19 股本

	法定股本	
	普通股每股面值0.10港元	千港元
於二零零一年及二零零二年三月三十一日	500,000,000	50,000

	已發行及繳足股本			
	普通股每股面值0.10港元			
	二零零二年		二零零一年	
	股份數量	千港元	股份數量	千港元
於四月一日	392,345,000	39,234	391,972,000	39,197
因行使購股權而發行之股份	—	—	373,000	37
於三月三十一日	392,345,000	39,234	392,345,000	39,234

於二零零一年八月二十一日舉行之股東特別大會上，壹購股權計劃(「該計劃」)獲批准及採納。本公司按該計劃於年內已授出可認購5,475,000股普通股之購股權，每股認購價為1.592港元。於二零零二年三月三十一日，尚有5,475,000之購股權未被行使。該等購股權可於二零零一年八月二十日或以前任何時間行使。

賬目附註(續)

二零零二年三月三十一日

20 儲備

	本集團								
	股份溢價賬 千港元	物業重估儲備 千港元	出版產權重估儲備 千港元	股本贖回儲備 千港元	滙兌變動儲備 千港元	綜合賬目產生之差額 千港元	綜合賬目產生之儲備 千港元	累計虧損 千港元	總額 千港元
於二零零零年四月一日，如前呈報	589,152	145,096	600,000	356	(835)	(22,400)	1,804	(177,615)	1,135,558
採納會計實務準則第9號(經修訂)之影響	-	-	-	-	-	-	-	11,762	11,762
採納會計實務準則第29號之影響	-	-	(600,000)	-	-	-	-	(45,000)	(645,000)
於二零零零年四月一日，經重列	589,152	145,096	-	356	(835)	(22,400)	1,804	(210,853)	502,320
發行股份溢價	613	-	-	-	-	-	-	-	613
股東應佔溢利(因採納會計實務準則第29號之影響而重列)	-	-	-	-	-	-	-	110,955	110,955
於出售壹附屬公司時撥回之商譽	-	-	-	-	-	-	74	-	74
於出售壹附屬公司時撥回之滙兌儲備	-	-	-	-	943	-	-	-	943
滙兌調整	-	-	-	-	(194)	-	-	-	(194)
支付二零零零年之末期股息(附註7)	-	-	-	-	-	-	-	(11,762)	(11,762)
支付二零零一年之中期股息(附註7)	-	-	-	-	-	-	-	(11,767)	(11,767)
於二零零一年三月三十一日	589,765	145,096	-	356	(86)	(22,400)	1,878	(123,427)	591,182
擬派二零零一年之特別股息(附註7)	-	-	-	-	-	-	-	(31,388)	(31,388)
擬派二零零一年之末期股息(附註7)	-	-	-	-	-	-	-	(11,770)	(11,770)
於二零零一年三月三十一日，擬派股息後	<u>589,765</u>	<u>145,096</u>	<u>-</u>	<u>356</u>	<u>(86)</u>	<u>(22,400)</u>	<u>1,878</u>	<u>(166,585)</u>	<u>548,024</u>
本公司及附屬公司	589,765	145,096	-	356	(86)	(22,400)	1,878	(123,422)	591,187
聯營公司	-	-	-	-	-	-	-	(5)	(5)
於二零零一年三月三十一日	<u>589,765</u>	<u>145,096</u>	<u>-</u>	<u>356</u>	<u>(86)</u>	<u>(22,400)</u>	<u>1,878</u>	<u>(123,427)</u>	<u>591,182</u>

二零零二年三月三十一日

20 儲備(續)

	本集團								
	股份 溢價賬 千港元	物業 重估儲備 千港元	出版產權 重估儲備 千港元	股本 贖回儲備 千港元	滙兌 變動儲備 千港元	綜合賬目 產生之差額 千港元	綜合賬目 產生之儲備 千港元	累計虧損 千港元	總額 千港元
於二零零一年四月 一日，如前呈報	589,765	145,096	600,000	356	(86)	(22,400)	1,878	(139,085)	1,175,524
採納會計實務準則 第9號(經修訂)之影響	-	-	-	-	-	-	-	43,158	43,158
採納會計實務準則 第29號之影響	-	-	(600,000)	-	-	-	-	(27,500)	(627,500)
於二零零一年四月 一日，經重列	589,765	145,096	-	356	(86)	(22,400)	1,878	(123,427)	591,182
股東應佔虧損	-	-	-	-	-	-	-	(4,735)	(4,735)
滙兌調整	-	-	-	-	(152)	-	-	-	(152)
支付二零零一年之特別 股息(附註7)	-	-	-	-	-	-	-	(31,388)	(31,388)
支付二零零一年之末期 股息(附註7)	-	-	-	-	-	-	-	(11,770)	(11,770)
支付二零零二年之中期 股息(附註7)	-	-	-	-	-	-	-	(7,847)	(7,847)
於二零零二年 三月三十一日	589,765	145,096	-	356	(238)	(22,400)	1,878	(179,167)	535,290
擬派二零零二年之末期 股息(附註7)	-	-	-	-	-	-	-	(7,847)	(7,847)
於二零零二年三月 三十一日，擬派 末期股息後	<u>589,765</u>	<u>145,096</u>	<u>-</u>	<u>356</u>	<u>(238)</u>	<u>(22,400)</u>	<u>1,878</u>	<u>(187,014)</u>	<u>527,443</u>
本公司及附屬公司	589,765	145,096	-	356	(238)	(22,400)	1,878	(173,322)	541,135
聯營公司	-	-	-	-	-	-	-	(5,845)	(5,845)
於二零零二年三月 三十一日	<u>589,765</u>	<u>145,096</u>	<u>-</u>	<u>356</u>	<u>(238)</u>	<u>(22,400)</u>	<u>1,878</u>	<u>(179,167)</u>	<u>535,290</u>

賬目附註(續)

二零零二年三月三十一日

20 儲備 (續)

	本公司				總額 千港元
	股份 溢價賬 千港元	股本 贖回儲備 千港元	實繳 盈餘賬 千港元	保留溢利 千港元	
於二零零零年四月一日， 如前呈報	589,152	356	200,379	524,017	1,313,904
採納會計實務準則第9號 (經修訂)之影響	—	—	—	11,762	11,762
於二零零零年四月一日， 經重列	589,152	356	200,379	535,779	1,325,666
發行股份溢價	613	—	—	—	613
股東應佔溢利	—	—	—	12,308	12,308
支付二零零零年之末期 股息(附註7)	—	—	—	(11,762)	(11,762)
支付二零零一年之中期 股息(附註7)	—	—	—	(11,767)	(11,767)
於二零零一年三月三十一日	589,765	356	200,379	524,558	1,315,058
擬派二零零一年之特別 股息(附註7)	—	—	—	(31,388)	(31,388)
擬派二零零一年之末期 股息(附註7)	—	—	—	(11,770)	(11,770)
於二零零一年三月三十一日， 擬派股息後	<u>589,765</u>	<u>356</u>	<u>200,379</u>	<u>481,400</u>	<u>1,271,900</u>
於二零零一年四月一日， 如前呈報	589,765	356	200,379	481,400	1,271,900
採納會計實務準則第9號 (經修訂)之影響	—	—	—	43,158	43,158
於二零零一年四月一日， 經重列	589,765	356	200,379	524,558	1,315,058
股東應佔虧損	—	—	—	(128,795)	(128,795)
支付二零零一年之特別 股息(附註7)	—	—	—	(31,388)	(31,388)
支付二零零一年之末期 股息(附註7)	—	—	—	(11,770)	(11,770)
支付二零零二年之中期 股息(附註7)	—	—	—	(7,847)	(7,847)
於二零零二年三月三十一日	589,765	356	200,379	344,758	1,135,258
擬派二零零二年之末期 股息(附註7)	—	—	—	(7,847)	(7,847)
於二零零二年三月三十一日， 擬派末期股息後	<u>589,765</u>	<u>356</u>	<u>200,379</u>	<u>336,911</u>	<u>1,127,411</u>

20 儲備(續)

本公司實繳盈餘於本公司發行股份以換取所收購附屬公司之股份時產生，並相等於本公司所發行股份之面值與所收購附屬公司資產淨值之差額。根據百慕達一九八一年公司法(經修訂)，實繳盈餘可供分派予股東。在本集團之綜合賬目內，實繳盈餘已重新分類於有關附屬公司之儲備項目下。

21 長期負債

	本集團		本公司	
	二零零二年 千港元	二零零一年 千港元	二零零二年 千港元	二零零一年 千港元
銀行貸款(有抵押) 毋須於五年內全部償還	4,782	46,720	—	41,488
融資租賃承擔 須於五年內全部償還	8,328	7,884	—	—
	13,110	54,604	—	41,488
長期負債之流動部分	(3,137)	(44,111)	—	(41,488)
	9,973	10,493	—	—

二零零二年三月三十一日

21 長期負債(續)

於二零零二年三月三十一日，本集團之銀行貸款及透支(包括信託收據貸款但不包括融資租賃負債)之還款期如下：

	本集團	
	二零零二年 千港元	二零零一年 千港元
銀行貸款及透支		
第一年內	71,339	200,964
第二年內	417	420
第三年至第五年內	1,252	1,260
第五年以後	2,696	3,132
	<u>75,704</u>	<u>205,776</u>
	本公司	
	二零零二年 千港元	二零零一年 千港元
第一年內	<u>27,300</u>	<u>142,888</u>

21 長期負債 (續)

於二零零二年三月三十一日，本集團之融資租賃負債還款期如下：

	本集團	
	二零零二年 千港元	二零零一年 千港元
融資租賃負債之最低租賃付款		
第一年內	3,140	2,622
第二年內	3,074	2,493
第三年至第五年內	3,086	3,707
	<u>9,300</u>	<u>8,822</u>
融資租賃之未來利息	(972)	(938)
	<u>8,328</u>	<u>7,884</u>
融資租賃負債之現值		
融資租賃負債之現值還款期如下：		
第一年內	2,720	2,203
第二年內	2,784	2,233
第三年至第五年內	2,824	3,448
	<u>8,328</u>	<u>7,884</u>

22 綜合現金流量表附註

(a) 經營溢利與來自經營業務之現金流入淨額之調節表

	二零零二年 千港元	經重列 二零零一年 千港元
經營溢利	10,708	132,159
其他買賣投資未變現虧損	501	150
重估投資物業產生之虧絀		
(以往盈餘不足以彌補之餘額)	—	60
出售／攤薄附屬公司股權而獲得之收益	—	(74,493)
於出售壹附屬公司時撥回往年在儲備中扣除之商譽	—	74
從其他買賣投資收取之股息	(25)	(32)
利息收入	(7,307)	(16,425)
固定資產折舊	35,504	34,822
出售固定資產虧損	147	2,386
存貨增加	(6,367)	(11,079)
應收賬款、按金及預付款項減少	5,250	29
應付賬款及應計費用(減少)／增加	(11,895)	19,320
來自經營業務之現金流入淨額	<u>26,516</u>	<u>86,971</u>

(b) 年內融資變動分析

	股本 及股份溢價		銀行貸款 (包括信託收據貸款)		融資 租賃承擔	
	二零零二年 千港元	二零零一年 千港元	二零零二年 千港元	二零零一年 千港元	二零零二年 千港元	二零零一年 千港元
於四月一日	628,999	628,349	92,396	124,654	7,884	—
滙兌差額	—	—	(33)	(480)	(15)	—
融資之現金流出 淨額	—	—	(57,587)	(31,778)	(2,524)	—
因行使購股權而 發行之股份	—	650	—	—	—	—
融資租賃開始生效	—	—	—	—	2,983	7,884
於三月三十一日	<u>628,999</u>	<u>628,999</u>	<u>34,776</u>	<u>92,396</u>	<u>8,328</u>	<u>7,884</u>

22 綜合現金流量表附註(續)**(c) 不涉及現金之重大交易**

本集團於年內就租約生效時資本總值達2,983,000港元(二零零一年:7,884,000港元)之資產訂立融資租賃協定。

23 銀行信貸及資產抵押

於二零零二年三月三十一日,本集團之信託收據貸款、銀行貸款及透支以下列資產作抵押:

- (a) 本集團於二零零二年三月三十一日賬面淨值24,305,000港元之若干機器及印刷設備(見附註11);
- (b) 本集團於二零零二年三月三十一日賬面總值283,440,000港元之若干永久業權及租約土地及樓宇及投資物業及由此等物業所得之租金收入之第一法定抵押(見附註11);
- (c) 本集團出版產權之第一法定抵押;
- (d) 將若干附屬公司於二零零二年三月三十一日賬面淨值66,920,000港元之全部資產(包括已於上文(b)中披露之16,354,000港元之永久業權物業)抵押予若干銀行之一般抵押協議;
- (e) 壹附屬公司於二零零二年三月三十一日之若干銀行存款及應收賬款合共1,647,000港元;及
- (f) 本公司作出之公司擔保。

二零零二年三月三十一日

24 遞延稅項

在會計賬內未確認／(撥備)之潛在遞延稅項資產／(負債)合共：

	本集團	
	二零零二年 潛在資產／ (負債) 千港元	二零零一年 潛在資產／ (負債) 千港元
加速折舊免稅額	(6,478)	(12,062)
稅務虧損	39,933	23,474
	<u>33,455</u>	<u>11,412</u>

- (a) 由於未能確定有關款額會否於可預見將來變現，故潛在遞延稅項資產和負債並未在賬目內確認。
- (b) 由於變現物業重估盈餘不會引致稅項負債，因此，重估本集團之物業就遞延稅項而言並不構成時差。

25 承擔**(a) 經營租賃承擔**

於二零零二年三月三十一日，本集團就不可撤銷經營租約須於未來支付之最低租賃付款總額如下：

	本集團	
	二零零二年 千港元	經重列 二零零一年 千港元
第一年內	6,528	5,482
第二年至第五年內	4,253	4,653
	<u>10,781</u>	<u>10,135</u>

(b) 財務承擔

於二零零二年三月三十一日，本集團承諾向壹聯營公司墊支3,900,000港元(二零零一年：3,900,000港元)作其投資用途。

26 或有負債

於二零零二年三月三十一日，本公司就若干附屬公司之一般銀行信貸而為該等附屬公司作出擔保，並因此而承擔合共149,747,000港元(二零零一年：119,747,000港元)之或有負債。截至二零零二年三月三十一日止，已使用之銀行信貸合共43,167,000港元(二零零一年：58,792,000港元)。

27 最終控股公司

本公司董事視在英屬維爾京群島註冊成立之Conch Company Limited為最終控股公司。

28 賬目之核准

本賬目經董事會於二零零二年七月五日核准。

29 主要附屬公司詳情

(a) 於二零零二年三月三十一日，本公司在香港註冊成立之主要附屬公司詳情如下：

附屬公司名稱	已發行及 繳足股本	所佔權益 百分比	業務性質
<i>間接附屬公司：</i>			
商安企業有限公司	2港元	100	物業投資
翠明假期有限公司	750,000港元	100	提供旅遊及與 旅遊有關服務
Charming Holidays (North America) Limited	2港元	100	投資控股
翠明網絡旅遊有限公司	800,000港元	94.1	提供旅遊及與 旅遊有關服務
智新發展有限公司	2港元	100	物業投資
Holgain Limited	20港元	100	物業投資
智慧印刷有限公司	2港元	100	投資控股
智慧出版(中國)有限公司	1,000,000港元	100	投資控股

二零零二年三月三十一日

29 主要附屬公司詳情(續)

(a) 於二零零二年三月三十一日，本公司在香港註冊成立之主要附屬公司詳情如下：(續)

附屬公司名稱	已發行及 繳足股本	所佔權益 百分比	業務性質
間接附屬公司：(續)			
建明印刷有限公司	10,000港元	100	提供印刷服務
童心堡有限公司	1,650,000港元	100	雜誌出版
馬威寶有限公司	2港元	100	物業投資
明報集團有限公司	普通股900,000港元 遞延股100,000港元	100	投資控股
明報雜誌有限公司	10港元	100	雜誌出版
明報報業有限公司	2港元	100	報章出版
明報出版社有限公司	10港元	100	書籍出版
明報網站有限公司	2港元	88.2	互聯網相關業務
沛盈發展有限公司	2港元	100	物業投資

(b) 於二零零二年三月三十一日，本公司在香港以外地區註冊成立之主要附屬公司詳情如下：

附屬公司名稱	成立／ 經營地點	已發行及 繳足股本	所佔權益 百分比	業務性質
直接附屬公司：				
Ming Pao International Investment Limited	英屬維爾京群島	10美元	100	投資控股
間接附屬公司：				
Delta Tour & Travel Services (Canada), Inc.	加拿大	530,000加元	99.82	提供旅遊及與 旅遊有關服務
Delta Tour & Travel Services, Inc.	美國	300,500美元	99.9	提供旅遊及與 旅遊有關服務

29 主要附屬公司詳情(續)

(b) 於二零零二年三月三十一日，本公司在香港以外地區註冊成立之主要附屬公司詳情如下：(續)

附屬公司名稱	成立／ 經營地點	已發行及 繳足股本	所佔權益 百分比	業務性質
間接附屬公司：(續)				
Delta Tour & Travel Services (New York), Inc.	美國	10,000美元	99.9	提供旅遊及與旅遊有關服務
First Collection Limited	英屬維爾京群島	1美元	100	投資控股
廣州建明印刷有限公司*	中國大陸	25,000,000港元	100	提供印刷服務
Ming Pao Finance Limited	英屬維爾京群島	10美元	100	版權持有
Ming Pao Holdings (Canada) Limited	加拿大	1加元	100	投資控股
Ming Pao Newspapers (Canada) Limited	加拿大	11加元	100	報章出版
Ming Pao (New York) Inc.	美國	1美元	100	報章出版
Mingpao.com Holdings Limited	開曼群島	79,572港元	88.2	投資控股

附註：所有公司分別在其註冊或成立地點營業，惟Ming Pao International Investment Limited、Ming Pao Finance Limited、Mingpao.com Holdings Limited及First Collection Limited則主要在香港營業。

* 該附屬公司乃在中國大陸成立之全外資企業並以十二月三十一日為會計日，本公司董事認為該附屬公司乃因當地法規而未能採用與本公司相同之會計日。

董事會認為上表所列出之附屬公司，均對本集團本年度業績有重要影響或為本集團資產淨值之主要構成部分。董事會認為，如載列其他附屬公司之詳情會令資料過於冗長。

五年摘要

本集團於過去五個財政年度之業績如下：

	截至三月三十一日止年度				
	二零零二年 千港元	經重列 二零零一年 千港元	經重列 二零零零年 千港元	經重列 一九九九年 千港元	經重列 一九九八年 千港元
營業額	<u>1,044,155</u>	<u>1,218,340</u>	<u>1,152,593</u>	<u>1,105,704</u>	<u>1,220,207</u>
股東應佔(虧損)/溢利	<u>(4,735)</u>	<u>110,955</u>	<u>83,641</u>	<u>(29,637)</u>	<u>(174,438)</u>
每股(虧損)/盈利	<u>(1仙)</u>	<u>28仙</u>	<u>21仙</u>	<u>(8仙)</u>	<u>(45仙)</u>

本集團過去五個財政年度之資產及負債如下：

	於三月三十一日				
	二零零二年 千港元	經重列 二零零一年 千港元	經重列 二零零零年 千港元	經重列 一九九九年 千港元	經重列 一九九八年 千港元
無形資產	—	—	—	—	5,250
固定資產	<u>375,026</u>	<u>397,754</u>	<u>424,446</u>	<u>494,199</u>	<u>571,667</u>
於聯營公司之權益	<u>12,893</u>	<u>8,246</u>	—	<u>19,100</u>	<u>19,100</u>
遞延費用	—	—	—	<u>5,086</u>	<u>6,105</u>
流動資產	<u>386,003</u>	<u>565,705</u>	<u>499,376</u>	<u>346,925</u>	<u>337,980</u>
流動負債	<u>(180,511)</u>	<u>(319,499)</u>	<u>(325,937)</u>	<u>(312,308)</u>	<u>(337,551)</u>
流動資產淨值	<u>205,492</u>	<u>246,206</u>	<u>173,439</u>	<u>34,617</u>	<u>429</u>
	<u>593,411</u>	<u>652,206</u>	<u>597,885</u>	<u>553,002</u>	<u>602,551</u>
少數股東權益	<u>(8,914)</u>	<u>(11,297)</u>	<u>(103)</u>	<u>(103)</u>	<u>(103)</u>
長期負債	<u>(9,973)</u>	<u>(10,493)</u>	<u>(56,265)</u>	<u>(96,158)</u>	<u>(117,361)</u>
資產淨值	<u>574,524</u>	<u>630,416</u>	<u>541,517</u>	<u>456,741</u>	<u>485,087</u>